User Guide

MGP-V3 BLUETOOTH GAMEPAD

EN User manual ES Manual de usuario / PT Manual de Utilização / IT Manuale d'uso / DE Benutzerhandbuch / PL Instrukcja obsługi / NL Handleiding / دليل المستخدم

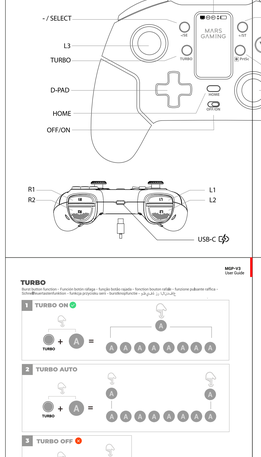

PRODUCT OVERVIEW /Descripción del producto / Visão geral do produto / Panoramica del Prodotto / Présentation du produit / Produktübersicht / Opis produktu / Productoverzicht / منتج وحيد

CONTENT / Contenido / Conteúdo / Contenuto / Contenu /Inhalt / Zawartość / محتوى

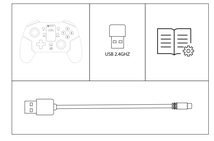

SPECIFICATIONS / Especificaciones / Especificações / Specifiche / Spécifications /Spezifikationen / Specyfikacje / Specificaties / المواصفات

-5V / 0.25A
-Bluetooth 5.0 (L2, R2) , 2.4GHz(x2)
-Windows, Switch, 3.0/3.1/3.2/4, Android, Cloud games services
-3.2V Li-Po 1000mAh
-151x108x56mm / 325g

Important: Some games do not support gamepads, please check compatibility - Importante: Algunos juegos no ofrecen compatibilidad con mandos, por favor, comprueba la compatibilidad - Importante: Alguns jogos não oferecem suporte a controladores, verifique a compatibilidade - Importante: Alcuni giochi non supportano i controlli, verificare la compatibilità - Important: Certains jeux ne prennent pas en charge les manettes, vérifiez la compatibilité - Wichtig: Einige Spiele unterstützen keine Gamepads, Kompatibilität prüfen - Ważne: Niektóre gry nie obsługują gamepadów, sprawdź kompatybilność - Belangrijk: Sommige games bieden geen ondersteuning voor controllers, controleer de compatibiliteit - مهم: بعض الألعاب لا تدعم أجهزة الألعاب، يرجى التحقق من التوافق

CHARGING / Carga • Carregamento • Ricarica • Charge • Aufladen • Ładowanie • Opladen / شحن

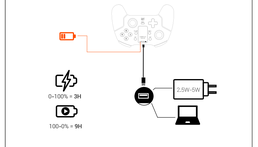

POWER / **POWER LCD**

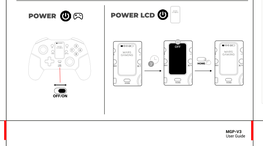

CONNECTION MODES / Modos de conexión • Modos de conexão • Modalità di connessione • Modes de connexion • Verbindungsmodi • Tryby połączenia • Verbindingsmodi • طرق الاتصال

SWITCH

Cable

Bluetooth

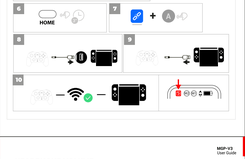

ANDROID / IOS 13.0+ / CLOUD GAMES

•Only compatible with iOS version 13.0 or higher. - Compatible solo con iOS versión 13.0 o superior - Compatível apenas com iOS versão 13.0 ou superior - Compatibile solo con iOS versione 13.0 o superiore - Compatible uniquement avec iOS version 13.0 ou supérieure - Nur kompatibel mit iOS Version 13.0 oder höher - Kompatybilny tylko z iOS w wersji 13.0 lub wyższej - Alleen compatibel met iOS versie 13.0 of hoger - تتوافق فقط مع نظام iOS الإصدار 13.0 أو أحدث

•The CLOUD services game APPs might require a subscription. - Las aplicaciones de juegos en la nube pueden requerir una suscripción. - As aplicações de jogos na nuvem podem exigir uma assinatura. - Le app di giochi nel cloud potrebbero richiedere un abbonamento. - Les applications de jeu en mode cloud peuvent nécessiter un abonnement. - Die Cloud-Spiele-Apps müssen möglicherweise ein Abonnement. - Aplikacje gier w chmurze mogą wymagać subskrypcji. - De cloudgame-apps kunnen een abonnement vereisen. - تطبيقات ألعاب الخدمات السحابية قد تتطلب اشتراكًا.

PC

Bluetooth

PC

Cable

PC

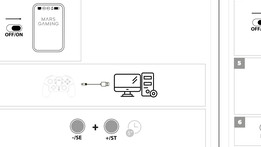

2.4GPRO

•Only compatible with Windows devices with a USB port. Provides a stable, low-latency wireless connection (dual)for competitive gaming. Supports up to 4 controllers simultaneously, ideal for multiplayer games. Compatible with most PC games and popular competitive titles. - Compatible solo con dispositivos Windows con puerto USB. Ofrece una(dos) conexión(es) inalámbrica estable y de baja latencia para juegos competitivos. - Compatível apenas com dispositivos Windows com porta USB. Oferece uma(duas) conexão(ões) sem fios de baixa latência ideal para jogos competitivos. - Compatibile solo con dispositivi Windows dotati di porta USB. Offre una connessione (doppia) wireless stabile e a bassa latenza per giochi competitivi. Supporta fino a 4 controller contemporaneamente, ideale per giochi multiplayer. - Uniquement compatible avec les appareils Windows dotés d'un port USB. Offre une connexion (double) sans fil stable et à faible latence pour les jeux compétitifs. Prend en charge jusqu'à 4 contrôleurs simultanément, idéal pour les jeux multijoueurs. - Nur kompatibel mit Windows-Geräten mit USB-Anschluss. Bietet eine stabile (doppelte) kabellose Verbindung mit niedriger Latenz für Wettbewerbsspiele. Unterstützt bis zu 4 Controller gleichzeitig, ideal für Multiplayer-Spiele. Kompatybilny tylko z urządzeniami z systemem Windows wyposażonymi w port USB. Zapewnia jedną(dwie) bezprzewodową(e) połączenie(nia) o stabilnym, niskim opóźnieniu do rywalizacji. Obsługuje do 4 kontrolerów jednocześnie, idealne do gier wielosobowych. - Alleen compatibel met Windows-apparaten met een USB-poort. Biedt een stabiele en verbonding (met twee) lage latentie, geschikt voor competitief spelen. Ondersteunt tot 4 controllers tegelijkertijd, ideaal voor multiplayergames. - يتوافق فقط مع أجهزة ويندوز ذات منفذ USB. يوفر اتصالًا (مزدوجًا) لاسلكيًا مستقرًا ومنخفض الكمون من أجل الألعاب التنافسية. يدعم ما يصل إلى 4 أجهزة تحكم في الوقت نفسه، مثالي لألعاب اللعب الجماعي.

TURBO

Añade turbo a cualquier función • Função turbo adicionada a qualquer função • Aggiungi turbo a qualsiasi funzione • Ajoutez le turbo à n'importe quelle fonction • Turbo zu jeder Funktion hinzufügen • Dodaj turbo do dowolnej funkcji • Voeg turbo toe aan elke functie • إضافة التوربو إلى أي وظيفة

TURBO SPEED

TURBO setting is not saved when gamepad is powered OFF - La configuración TURBO no se guarda cuando el mando se apaga - A configuração TURBO não é salva quando o controle é desligado - L'impostazione TURBO non viene salvata quando il gamepad è spento - La réglage TURBO n'est pas sauvegardé lorsque le manette est éteinte - Die TURBO Einstellung wird nicht gespeichert, wenn der Gamepad ausgeschaltet ist - Ustawienie TURBO nie jest zapisywane po wyłączeniu gamepada - De TURBO instelling wordt niet opgeslagen wanneer de gamepad wordt uitgeschakeld - لا يتم حفظ إعدادات TURBO عندما يكون الجهاز في وضع الإيقاف

VIBRATION / Vibración • Vibração • Vibrazione • Vibration • Vibration • Wibration • Trillings • اهتزاز

MACRO

Recording button combinations • Grabación combinación de botones • Gravação de combinação de botões • Enregistrement de combinaisons de boutons • Tastenkombinationen aufzeichnen • Nagrywanie kombinacji przycisków • Opnemen van knopcombinaties • تسجيل مجموعة أزرار

Combination example - Combinación de ejemplo - Exemplo de combinação - Esempio di combinazione - Exemple de combinaison - Beispielkombination - Przykładowa kombinacja - Voorbeeldcombinatie - مثال على مجموعة أزرار

Pressing M1 or M2 will play back the recorded button combination. - Al presionar M1 o M2 se reproducirá la combinación de botones grabada - Ao pressionar M1 ou M2, a combinação de botões gravada será reproduzida - Premendo M1 o M2 verrà riprodotta la combinazione di tasti registrata - En appuyant sur M1 ou M2, la combinaison de boutons enregistrée sera lue - Durch Drücken von M1 oder M2 wird die aufgezeichnete Tastenkombination abgespielt - Naciśnięcie M1 lub M2 odtworzy nagraną kombinację przycisków - Door M1 of M2 in te drukken wordt de opgenomen toetsencombinatie afgespeeld - يؤدي الضغط على M1 أو M2 إلى تشغيل مجموعة الأزرار المسجلة

LIGHT MODE

Modo de luz • Modo de luz • Modalità luce • Modi lumière • Lichtmodus • Tryb światła • Lichtmodus • تشغيل إيقاف

RGB BRIGHTNESS

RGB / RGB - RGB / RGB - Luminosità RGB - Luminosité RGB - RGB-Helligkeit - Jasność RGB - RGB-Helderheid - إضاءة RGB

RGB lighting is disabled by default to maximize device usage time and extend battery life. To activate the lighting, increase the brightness level. - La iluminación RGB está desactivada por defecto para maximizar el tiempo de uso del dispositivo y prolongar la vida útil de la batería. Para activar la iluminación, aumente el nivel de brillo. - A iluminação RGB está desativada por padrão para maximizar o tempo de uso do dispositivo e prolongar a vida útil da bateria. Para ativar a iluminação, aumente o nível de brilho. - L'illuminazione RGB è disattivata per impostazione predefinita per massimizzare il tempo di utilizzo del dispositivo e prolungare la durata della batteria. Per attivare l'illuminazione, aumentare il livello di luminosità. - L'éclairage RGB est désactivé par défaut afin de maximiser le temps d'utilisation de l'appareil et de prolonger la durée de vie de la batterie. Pour activer l'éclairage, augmentez le niveau de luminosité. - Die RGB-Beleuchtung ist standardmäßig deaktiviert, um die Nutzungsdauer des Geräts zu maximieren und die Lebensdauer der Batterie zu verlängern. Um die Beleuchtung zu aktivieren, erhöhen Sie die Helligkeitsstufe. - Oświetlenie RGB jest domyślnie wyłączone, aby maksymalnie wydłużyć czas pracy urządzenia i przedłużyć żywotność baterii. Aby włączyć oświetlenie, zwiększ poziom jasności. - RGB-verlichting is standaard uitgeschakeld om de gebruiksduur van het apparaat te maximaliseren en de levensduur van de batterij te verlengen. Om de verlichting in te schakelen, verhoog de helderheidsniveau. - تم تعطيل إضاءة RGB افتراضيًا لتعظيم مدة تشغيل الجهاز وإطالة عمر البطارية. لتفعيل الإضاءة، قم بزيادة مستوى السطوع.

HEADPHONE VOLUME

Volumen de auriculares • Volume dos auriculares • Volume delle cuffie • Volume du casque • Kopfhörerlautstärke • Głośność słuchawek • Volume van de hoofdtelefoon • مستوى صوت سماعة الرأس

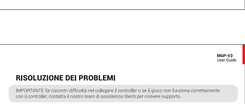

•The headphone port only transmits sound when the controller is connected via cable to the PC or console. - El puerto de auriculares solo transmite sonido cuando el mando está conectado mediante cable al PC o consola. - A porta de fones de ouvido transmite apenas o som quando o controle está conectado por cabo ao PC ou console. - La porta delle cuffie trasmette solo quando il controller è collegato tramite cavo al PC o alla console. - Le port casque ne transmet le son que lorsque la manette est connectée par câble au PC ou à la console. - Der Kopfhöreranschluss überträgt nur Ton, wenn der Controller mit dem PC oder der Konsole verbunden ist. - Port słuchawkowy przesyła dźwięk tylko wtedy, gdy kontroler jest podłączony do komputera lub konsoli za pomocą kabla. - De hoofdtelefoonaansluiting verzendt alleen geluid wanneer de controller via een kabel op de pc of console is aangesloten. - قطعة سماعة الرأس تنقل الصوت فقط عندما يكون جهاز التحكم متصلًا بالكمبيوتر أو وحدة التحكم عن طريق كابل.

FACTORY RESET

Restablecimiento de fábrica • Reinicialização de fábrica • Ripristino alla impostazioni di fabbrica • Réinitialisation d'usine • Werkseinstellung • Przywracanie ustawień fabrycznych • Fabrieksinstellingen herstellen • إعادة ضبط المصنع

EN

SECURITY REMINDERS

-Do not use the product in areas with high humidity or near water.
-Do not use the product if your hands are wet or moisture.
-Before cleaning, unplug the charging cable outlet and power OFF the gamepad.
-Use a soft, dry cloth to clean the device. Do not use abrasive cleaners or solvents.
-Wipe the device gently and do not bend the USB cable and USB ports otherwise they might get damaged and malfunction.
-Do not use the controller if there is visible damage or if it malfunctions.
-Do not attempt to open, disassemble, or repair the device or cable yourself. This may result in risk of electric shock, fire or damage to the controller.
-Avoid hitting or puncturing the controller and its battery.
-Do not use the product if the battery is damaged, swollen, swollen, or leaking.
-Do not leave the controller charging unattended for long periods of time.

BATTERY

-Fully charge the battery before using the gamepad for the first time. Only use the included USB-A to USB-C cable to charge the device.
-Charging time might take up to 3 hours depending on the charging device.
-Playtime up to 9 hours. Playtime might vary depending on the platform, gamepad vibration and RGB lighting.
-If the gamepad is not going to be used for a long time, charge the battery to about 50%, check it periodically, and avoid storing it fully discharged to prevent damage.

STANDBY MODES

The wireless control will automatically enter standby mode if it is not connected to any device for 1 minute. If the gamepad is paused for 15 minutes, or if the menu is not navigated for 3 minutes. Press the HOME button to turn it back on.

JOYSTICK CALIBRATION

1.Power OFF the gamepad.
2.Press and hold the "B" + "+" buttons simultaneously. The RGB light will flash in red and blue alternately, indicating that the gamepad has entered joystick calibration mode.
3.Move both joysticks in a full circle with normal force and speed 2 to 3 times, then lay the controller flat on a level surface. Press the "+" button, then the lightning will stop flashing indicating that calibration is complete.

L2 / R2 BUTTON MODES

The L2 and R2 triggers allow you to switch between analog and digital modes, adapting to different types of games.

1.Digital mode, the trigger travel is shorter and the response immediate, functioning as an on/off switch, perfect for action, shooting, or platform games that require quick reactions.

2.Analog mode, the trigger detects varying pressure levels, providing progressive control ideal for racing, simulation, or sports games, where action intensity matters.

KEYLINKER APP (Optional)

The KeyLinker application is available for Android and iOS and allows you to customize your gamepad. Through the app, you can re-bind buttons and test the joysticks, triggers, and other controls of the gamepad.
Download it from the Google Play Store or the App Store to access advanced customization and calibration options.

TROUBLESHOOTING

IMPORTANT: If you are having trouble connecting the controller, or if your game is not working properly with the controller, please contact our customer support team for assistance.

Unsuccessful Bluetooth connection: 1. Make sure the gamepad is entering the correct connection mode depending on the platform you want to connect (PC, SWITCH, PHONE, USB) 2. Ensure the gamepad is not already connected to another device. 3. Check if the Bluetooth connection of the device is enabled 4. If problem persist, press RESET button for few seconds then go to the menu and restore the gamepad S. Go to the Bluetooth list and delete the paired device 5. Follow the connection steps to pair the gamepad to the desired platform

Gamepad will not power ON/OFF: 1. Charge the gamepad 2. Press RESET button 3. If problem persist, try connecting the USB cable to different USB port and try a different USB cable.

Disconnections: 1. Fully charge the gamepad 2. Check if the device is too far from gamepad or if there are many obstacles between device and gamepad. There might be occasional disconnections or interferences if there are many electromagnetic signals in the environment or if the wireless range has been exceeded.

Headphones port not working: The headphones port only work when the gamepad is connected through cable. If there is no sound, go to Volume settings on the menu and increase it.

Joystick drift/issues: Press down the Joystick head, if problem persists, calibrate the joysticks (check Joystick calibration steps) and go to the console settings to calibrate the gamepad.

Some buttons or joysticks do not work: Some games might not be compatible with the gamepad and they might not be detected. Make sure the gamepad connection mode is matching the platform.

The layout of the A, X, Y, B buttons does not match your console or game: If the buttons on your controller do not match those on your platform, you can remap them to suit the platform you are using. Across the controller settings menu on your console or game. If you are using Windows, adjust the button settings in the controller settings menu within the game or gaming platform.

WARRANTY

The original purchase receipt will be required to use the warranty service. Keep it in a safe place. Manipulations of the device, technical modifications of any kind, and damages due to external mechanical forces will void your warranty. To read the terms and conditions of the warranty visit es.mangagming.eu/warranty

COMPLIANCE

You can consult the European Union Declaration of Conformity of the product at www.mangaming.eu/en/conformity For more information www.mangaming.eu

DISPOSAL AND RECYCLING

At the end of the product's life, it should not be disposed of with regular household waste. To promote environmental sustainability and ensure proper waste management, please take the product to a designated waste collection and recycling center.

CONTACT

If you have questions or need assistance with the product, do not hesitate to contact us: attcliente@bioma-mag.es / +34941124598

ES

RECORDATORIOS DE SEGURIDAD

-No utilice el producto en áreas con alta humedad o cerca del agua.
-No use el producto si sus manos están mojadas o húmedas.
-Antes de limpiar, desenchufe el cable de carga y APAGUE el mando.
-Use un paño suave y seco para limpiar el dispositivo. No utilice limpiadores abrasivos ni disolventes.
-Inserte el cable USB suavemente y no doble los cables o puertos USB, de lo contrario podrían dañarse y dejar de funcionar.
-No utilice el mando si presenta daños visibles o si funciona incorrectamente.
-No intente abrir, desmontar o reparar el dispositivo o el cable usted mismo. Esto puede provocar riesgo de descarga eléctrica, incendio o daños en el mando.
-Evite golpes o perforaciones en el mando y la batería.
-No utilice el producto si la batería está dañada, hinchada o presenta fugas.
-No deje el mando cargando sin supervisión durante largos periodos de tiempo.

BATERÍA

-Cargue completamente la batería antes de usar el mando por primera vez. Utilice únicamente el cable USB-A a USB-C incluido para cargar el dispositivo.
-El tiempo de carga puede tardar hasta 3 horas, dependiendo del dispositivo de carga.
-Tiempo de uso de hasta 9 horas. La duración puede variar según la plataforma, la vibración del mando y la iluminación RGB.
-Si el mando no va a utilizarse durante un largo periodo de tiempo, cargue la batería hasta aproximadamente el 50%, revíselo periódicamente y evite almacenarlo completamente descargado para prevenir daños.

MODO EN ESPERA

-El mando entrará automáticamente en modo de espera si no está conectado a ningún dispositivo durante 1 minuto, si no se pressiona ningún botón durante 15 minutos o si no se navega por el menú durante 3 minutos. Presione el botón HOME para volver a encenderlo.

CALIBRACIÓN DE JOYSTICKS

1.Apague el mando.
2.Mantenga presionados simultáneamente los botones "B" + "+". La luz RGB parpadeará en rojo y azul alternativamente, indicando que el mando ha entrado en modo de calibración de joysticks.
3.Mueva ambos joysticks en círculos completos de 2 a 3 veces con fuerza y velocidad normales, luego coloque el mando sobre una superficie plana. Presione el botón "+". La iluminación dejará de parpadear, indicando que la calibración se ha completado.

MODOS DE LOS GATILLOS L2 / R2

Los gatillos L2 y R2 permiten alternar entre modo analógico y modo digital, adaptándose a diferentes tipos de juego.

1. En modo digital, el recorrido del gatillo es más corto y la respuesta inmediata, funcionando como un interruptor. Ideal para juegos de combate, simulación o deportes, donde la intensidad de la acción es importante.

2. En modo analógico, el gatillo detecta distintos niveles de presión, ofreciendo un control progresivo ideal para juegos de conducción, simulación o deportes, donde la intensidad de la acción es importante.

APLICACIÓN KEYLINKER (Opcional)

La aplicación KeyLinker está disponible para Android e iOS y permite personalizar la configuración del mando.
•A través de la app puedes reasignar botones y probar los joysticks, gatillos y otros controles del mando. Descárgala desde Google Play Store o App Store para acceder a opciones avanzadas de personalización y calibración.

GARANTÍA

El ticket de compra original será requerido para hacer uso de la garantía. Guárdelo en un lugar seguro. La manipulación del dispositivo, las modificaciones técnicas de cualquier tipo y los daños por fuerzas mecánicas externas anularán la garantía. Para leer los términos y condiciones de la garantía visite es.mangaming.eu/es/terms

CUMPLIMIENTO

Puede consultar la Declaración de Conformidad de la Unión Europea del producto en www.mangaming.eu/en/conformity Para más información www.mangaming.eu

PT

LEMBRETES DE SEGURANÇA

-Não utilize o produto em áreas com alta humidade ou perto da água.
-Não use o produto se as suas mãos estiverem molhadas ou húmidas.
-Antes de limpar, desligue o cabo de carregamento e desligue o comando.
-Use um pano macio e seco para limpar o dispositivo. Não utilize produtos de limpeza abrasivos nem solventes.
-Insira o cabo USB suavemente e não dobre os cabos ou portas USB, caso contrário podem ser danificados e deixar de funcionar.
-Não utilize o comando se apresentar danos visíveis ou se funcionar incorretamente.
-Não tente abrir, desmontar ou reparar o dispositivo ou o cabo por conta própria. Isto pode provocar risco de choque elétrico, incêndio ou danos no comando.
-Evite bater ou perfurar o comando e a sua bateria.
-Não utilize o produto se a bateria estiver danificada, inchada ou apresentar fugas.
-Não deixe o comando a carregar sem supervisão durante longos períodos de tempo.

BATERIA

-Carregue completamente a bateria antes de usar o comando pela primeira vez. Utilize apenas o cabo USB-A para USB-C incluído para carregar o dispositivo.
-O tempo de carregamento pode demorar até 3 horas, dependendo do dispositivo de carregamento.
-Tempo de utilização até 9 horas. A duração pode variar conforme a plataforma, a vibração do comando e a iluminação RGB.
-Se o comando não for utilizado durante um longo período de tempo, carregue a bateria até aproximadamente 50%, verifique-a periodicamente e evite armazená-la completamente descarregada para prevenir danos.

MODO DE ESPERA

O comando entrará automaticamente em modo de espera se não estiver ligado a nenhum dispositivo durante 1 minuto, se nenhum botão for pressionado durante 15 minutos ou se não for navegado no menu durante 3 minutos. Pressione o botão HOME para ligá-lo novamente.

CALIBRAÇÃO DOS JOYSTICKS

1. Desligue o comando.
2. Mantenha pressionados simultaneamente os botões "B" + "+". A luz RGB piscará em vermelho e azul alternadamente, indicando que o comando entrou no modo de calibração dos joysticks.
3. Mova ambos os joysticks em círculos completos de 2 a 3 vezes com força e velocidade normais, depois coloque o comando sobre uma superfície plana. Pressione o botão "+". a iluminação deixará de piscar, indicando que a calibração foi concluída.

MODOS DOS GATILHOS L2 / R2

Os gatilhos L2 e R2 permitem alternar entre o modo analógico e o modo digital, adaptando-se a diferentes tipos de jogo.

1. No modo digital, o percurso do gatilho é mais curto e a resposta imediata, funcionando como um interruptor. Ideal para jogos de combate, simulação ou desporto, onde a intensidade da ação é importante.

2. No modo analógico, o gatilho deteta diferentes níveis de pressão, oferecendo um controlo progressivo ideal para jogos de condução, simulação ou desporto, onde a intensidade da ação é importante.

APLICAÇÃO KEYLINKER (Opcional)

A aplicação KeyLinker está disponível para Android e iOS e permite personalizar a configuração do comando.
Através da app pode reatribuir botões e testar os joysticks, gatilhos e outros controlos do comando. Descarregue-a na Google Play Store ou App Store para aceder a opções avançadas de personalização e calibração.

RESOLUÇÃO DE PROBLEMAS

Importante: Se tiver dificuldades para ligar o comando, ou se o seu jogo não funcionar corretamente com o comando, entre em contato com a nossa equipa de apoio ao cliente para obter assistência.

Conexão não bem-sucedida: 1. Certifique-se de que o comando está no modo de conexão correto, conforme a plataforma que deseja usar (PC, SWITCH, TELEFONE, USB) 2. Verifique se o comando não está já ligado a outro dispositivo. 3. Verifique se a conexão Bluetooth do dispositivo está ativada. 4. Se o problema persistir, mantenha pressionado o botão RESET durante alguns segundos e em seguida, no menu, restaure o comando S. Remova o comando da lista de dispositivos emparelhados. 5. Siga as instruções passo de conexão para emparelhar o comando a plataforma desejada

O comando não liga ou não desliga: 1. Carregue o comando. 2. Pressione o botão RESET. 3. Se o problema continuar, ligue o cabo USB a outra porta e teste com um cabo diferente.

Desconexões: 1. Carregue completamente o comando. 2. Certifique-se de que o dispositivo não está demasiado longe e que não há obstáculos entre o comando e o receptor. 3. Podem ocorrer interferências ou desconexões ocasionais se houver muitos sinais sem fios nas proximidades ou se o alcance de conexão for excedido.

APLICAÇÃO KEYLINKER (Opcional)

A aplicação KeyLinker está disponível para Android e iOS e permite personalizar a configuração do comando.
•Através da app, pode reatribuir botões e testar os joysticks, gatilhos e outros controlos do comando. Descarregue-a na Google Play Store ou App Store para aceder a opções avançadas de personalização e calibração.

GARANTIA

Ao solicitar o serviço de garantia será necessário apresentar o recibo de compra original. Conservado-o em lugar seguro. La manomissione del dispositivo, le modifiche tecniche di qualsiasi tipo e i danni dovuti a forze meccaniche esterne annulleranno la garanzia. Per leggere i termini e le condizioni della garanzia, visitate es.mangaming.eu/it/terms

CONFORMITÀ

È possibile consultare la Dichiarazione di Conformità dell'Unione Europea del prodotto su www.mangaming.eu/en/conformity Per ulteriori informazioni www.mangaming.eu

IT

PROMEMORIA DI SICUREZZA

-Non utilizzare il prodotto in aree con elevata umidità o vicino all'acqua.
-Non utilizzare il prodotto se le mani sono bagnate o umide.
-Prima di pulire, scollegare il cavo di ricarica e spegnere il controller.
-Usare un panno morbido e asciutto per pulire il dispositivo. Non utilizzare detergenti abrasivi o solventi.
-Inserire delicatamente il cavo USB e non piegare i cavi o le porte USB, altrimenti potrebbero danneggiarsi e non funzionare più.
-Non utilizzare il controller se presenta danni visibili o se non funziona correttamente.

ELIMINAZIONE E RICICLAGGIO

Al fine di la vita util del prodotto, no debe desechar con la basura doméstica. Para promover la sostenibilidad ambiental y asegurar una correcta gestión de residuos, lleve el producto a un centro autorizado de recogida y reciclaje.

CONTACTO

Si tiene preguntas o necesita asistencia con el producto, no dude en contactarnos: attcliente@bioma-mag.es / +34941124598

PL

PRZYPOMNIENIA DOTYCZĄCE BEZPIECZEŃSTWA

-Nie używaj produktu w miejscach o dużej wilgotności ani w pobliżu wody.
-Nie używaj produktu, jeśli twoje ręce są mokre lub wilgotne.
-Przed czyszczeniem odłącz ładowarkę i WYŁĄCZ pad do gry.
-Użyj miękkiej, suchej ściereczki do czyszczenia urządzenia. Nie używaj środków ściernych ani rozpuszczalników.
-Delicznie podłączaj kabel USB i nie zginaj kabli ani portów USB, w przeciwnym razie mogą zostać uszkodzone i przestać działać.
-Nie używaj kontrolera, jeśli widzisz na nim widoczne uszkodzenia lub nie działa prawidłowo.
-Nie próbuj samodzielnie otwierać, rozbierać ani naprawiać urządzenia lub kabla. Może to spowodować ryzyko porażenia prądem, pożaru lub uszkodzenia kontrolera.
-Unikaj uderzeń lub przebicia kontrolera i baterii.
-Nie używaj produktu, jeśli bateria jest uszkodzona, spuchnięta lub przecieka.
-Nie pozostawiaj kontrolera podłączonego do ładowarki bez nadzoru przez długi czas.

BATERIA

-Naładuj baterię do pełna przed pierwszym użyciem kontrolera. Używaj wyłącznie dołączonego kabla USB-A do USB-C do ładowania urządzenia.
-Czas ładowania może wynosić do 3 godzin, w zależności od urządzenia ładującego.
-Czas pracy do 9 godzin. Czas działania może się różnić w zależności od platformy, wibracji kontrolera i oświetlenia RGB.

ZAŁĄCZENIE TRYBU UŚPIENIA

Pad nie zostanie automatycznie przełączony w tryb czuwania, jeśli nie jest podłączony do żadnego urządzenia przez 1 minutę, jeśli żadne przyciski nie są naciskane przez 15 minut lub jeśli nie przegląda się menu przez 3 minuty. Naciśnij przycisk HOME, aby ponownie go włączyć.

KALIBRACJA JOYSTICKÓW

1. Wyłącz kontroler.
2. Przytrzymaj jednocześnie przyciski „B" i „+". Dioda RGB będzie migać naprzemiennie na czerwono i niebiesko, wskazując, że kontroler przeszedł w tryb kalibracji joysticków.
3. Obróć oba joysticki w pełnych okręgach z normalną siłą i prędkością, a następnie połóż kontroler na płaskiej powierzchni. Naciśnij przycisk „+", podświetlenie przestanie migać, co oznacza zakończenie kalibracji.

TRYBY SPUSTÓW L2 / R2

Spusty L2 i R2 umożliwiają przełączanie między trybem analogowym a cyfrowym, dostosowując się do różnych rodzajów gry.

1. W trybie cyfrowym skok spustu jest krótszy i reakcja natychmiast, co czyni go idealnym do walk lub strzelanek wręcz wylotu, idealny do gier akcji, strzelanek lub platformowych wymagających szybkich reakcji.
2. W trybie analogowym spust wykrywa różne poziomy nacisku, zapewniając progresywną kontrolę, idealną do gier wyścigowych, symulacyjnych lub sportowych, w których intensywność działania ma znaczenie.

APLIKACJA KEYLINKER (Opcjonalna)

Aplikacja KeyLinker jest dostępna na Android i iOS i umożliwia pełną personalizację ustawień kontrolera.
Za pomocą aplikacji możesz przypisać ponownie przyciski oraz testować joysticki, spusty i inne elementy sterujące kontrolera.
Pobierz ją z Google Play Store lub App Store, aby uzyskać dostęp do zaawansowanych opcji personalizacji i kalibracji.

ROZWIĄZYWANIE PROBLEMÓW

WAŻNE: Jeśli masz trudności z połączeniem kontrolera lub jeśli gra nie działa poprawnie z kontrolerem, skontaktuj się z naszym zespołem obsługi klienta, aby uzyskać pomoc.

Połączenie nieudane: 1. Upewnij się, że kontroler jest w prawidłowym trybie połączenia w zależności od platformy, którą chcesz użyć (PC, SWITCH, TELEFON, USB). 2. Sprawdź, czy kontroler nie jest już

NL

VEILIGHEIDSINSTRUCTIES

-Gebruik het product niet in ruimtes met een hoge luchtvochtigheid of in de buurt van water.
-Gebruik het product niet als je handen nat of vochtig zijn.
-Koppel het opladende kabel los en schakel de controller uit voordat je gaat schoonmaken.
-Gebruik een zachte, droge doek om het apparaat schoon te maken. Gebruik geen schurende schoonmaakmiddelen of oplosmiddelen.
-Wrijf het apparaat voorzichtig af en buig de kabels of USB-poorten niet, anders kunnen ze beschadigd raken en niet meer werken.
-Gebruik de controller niet als deze zichtbare schade vertoont of niet goed functioneert.
-Probeer het apparaat of de kabel zelf te openen, uit elkaar te halen of te repareren. Dit kan leiden tot elektrische schokken, brandgevaar of schade aan de controller.
-Vermijd stoten of doorborgen van de controller en de batterij.
-Gebruik het product niet als de batterij beschadigd, opgezwollen of lekkend is.
-Laat de controller niet langdurig zonder toezicht opladen.

BATTERIJ

-Laad de batterij volledig op voordat je de controller voor de eerste keer gebruikt. Gebruik alleen de meegeleverde USB-A naar USB-C kabel om het apparaat op te laden.
-De oplaadtijd kan tot 3 uur duren, afhankelijk van het oplaadapparaat.
-Speelduur tot 9 uur. De duur kan variëren afhankelijk van het platform, de trilling van de controller en de RGB-verlichting.
-Als de controller langere tijd niet wordt gebruikt, laad de batterij dan op tot ongeveer 50%, controleer deze periodiek en voorkom dat je de batterij volledig ontladen opslaat om schade te voorkomen.

STANDBY-MODUS

De draadloze besturing gaat automatisch in de standbymodus als deze gedurende 1 minuut niet is verbonden met een apparaat, als de gamepad 15 minuten geen bezig wordt ingeschakeld of als er gedurende 3 minuten niet door het menu wordt genavigeerd. Druk op de HOME-knop om het apparaat weer in te schakelen.

KALIBRATIE VAN DE JOYSTICKS

1. Schakel de controller uit.
2. Houd tegelijkertijd de knoppen "B" + "+" ingedrukt. De RGB-lampje knipperen rood en blauw om aan te geven dat de controller de joystickkalibratiemodus heeft geïnstalleerd.
3. Zet beide joysticks in perfecte cirkels met je 2 tot 3 keer in volledige cirkels met normale kracht en snelheid en leg de controller daarna op een vlak oppervlak. Druk op de "+" knop, de verlichting stopt met knipperen wat aangeeft dat de kalibratie is voltooid.

L2 / R2-TRIGGERMODI

De L2- en R2-triggers maken het mogelijk om te schakelen tussen analoge en digitale modus, afhankelijk van het type spel.

1. In de digitale modus is de triggerweg korter en de reactie direct, wat fungeert als een aan/uit-schakelaar – ideaal voor actie-, schiet- of platformspellen die snelle reacties vereisen.
2. In de analoge modus detecteert de trigger verschillende drukniveaus en biedt hij progressieve

APPLICATIE KEYLINKER (Optionele)

De KeyLinker-