Manuel Fox Spirit GT Series

GT120 & GT120 ARGB

Black

FOX SPIRIT

Fox Spirit GT Series

GT120 & GT120 ARGB

1/ÉLÉMENTS FOURNIS

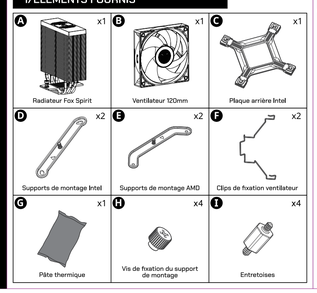

2/INTEL & AMD

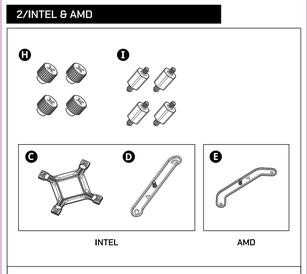

AMD AM5/AM4 : E, H, I
INTEL LGA 1851/1700/1200/115X : C, D, H, I

3/INTEL & AMD

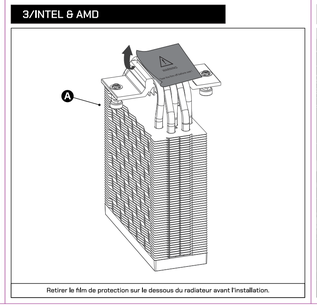

Retirer le film de protection sur le dessous du radiateur avant l'installation.

4/INTEL-LGA 1851/1700/1200/115X

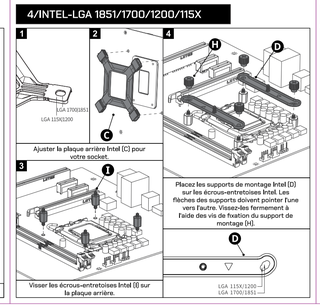

Ajuster la plaque arrière Intel (C) pour votre socket.

Visser les écrous-entretoises Intel (I) sur la plaque arrière.

Placez les supports de montage Intel (D) sur les écrous-entretoises Intel. Les flèches des supports doivent pointer l'une vers l'autre. Vissez-les fermement à l'aide des vis de fixation du support de montage (H).

5/INTEL-LGA 1851/1700/1200/115X

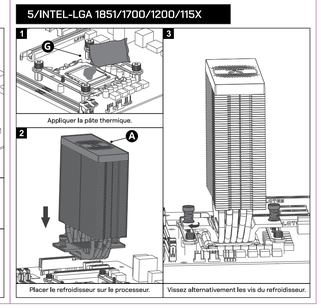

Appliquer la pâte thermique.

Placer le refroidisseur sur le processeur.

Vissez alternativement les vis du refroidisseur.

6/AMD-AM5/AM4

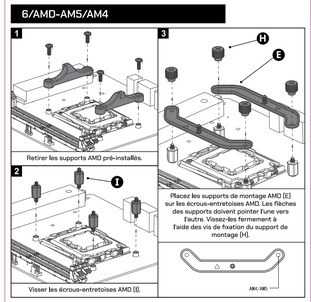

Retirer les supports AMD pré-installés.

Visser les écrous-entretoises AMD (I).

Placez les supports de montage AMD (E) sur les écrous-entretoises AMD. Les flèches des supports doivent pointer l'une vers l'autre. Vissez-les fermement à l'aide des vis de fixation du support de montage (H).

7/AMD-AM5/AM4

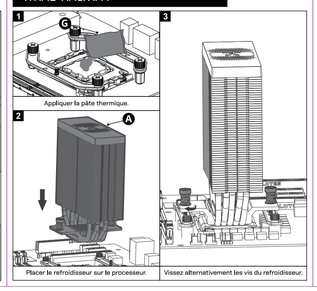

Appliquer la pâte thermique.

Placer le refroidisseur sur le processeur.

Vissez alternativement les vis du refroidisseur.

8/INTEL & AMD

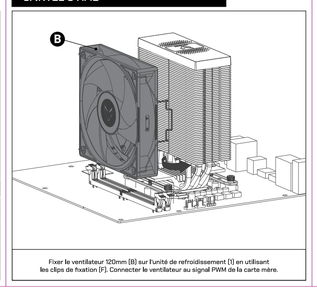

Fixer le ventilateur 120mm (B) sur l'unité de refroidissement (1) en utilisant les clips de fixation (F). Connecter le ventilateur au signal PWM de la carte mère.

9/INTEL & AMD

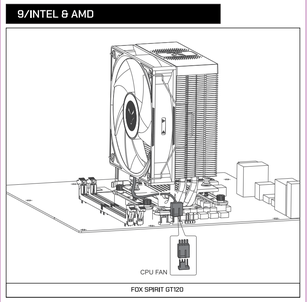

FOX SPIRIT GT120

10/INTEL & AMD ARGB

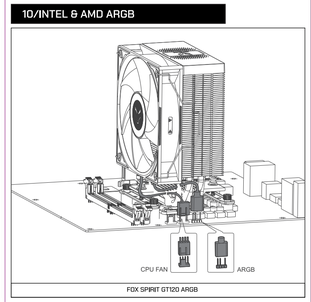

FOX SPIRIT GT120 ARGB

FOX SPIRIT

Précautions d'usage :

- Avant d'utiliser le produit, lisez attentivement et intégralement la présente notice.
- Il est recommandé de monter le radiateur à l'extérieur du boîtier du PC.
- Veuillez vérifier que l'espace disponible au sein du boîtier est suffisant pour installer le ventirad et qu'il n'existe aucun problème de compatibilité ou d'espace avec les autres composants.
- Éviter le contact avec la peau, les muqueuses et les yeux. Ne pas ingérer. En cas d'ingestion, consulter un médecin de toute urgence.
- Conservez le produit, ses accessoires et les éléments d'emballage hors de portée des enfants et des animaux afin d'éviter tout risque d'accident, d'ingestion ou d'étouffement.
- Pendant le transport du système, il est recommandé de retirer le ventilateur du processeur. Fox Spirit ne saurait être tenu pour responsable de tout dommage causé par une pression excessive pouvant s'exercer durant le transport.
- Conserver au sec, éviter la poussière, l'humidité et les températures extrêmes afin d'éviter tout dommage, corrosion ou déformation.
- Tenir à l'écart des sources d'interférences électromagnétiques. N'exposez pas ce produit à des micro-ondes ou à la lumière directe du soleil.
- Nettoyer uniquement avec un chiffon sec. Ne pas utiliser de solvants de nettoyage ou d'abrasifs.
- Débranchez le produit en cas de problème.
- N'essayez pas de réparer ce produit vous-même.
- La marque décline toute responsabilité en cas de dommage résultant d'une mauvaise utilisation du produit ou de ses accessoires.

Pour tout incident rencontré avec ce matériel, nous vous invitons à prendre contact avec le service client **FOX SPIRIT : support@fox-spirit.com**

FOX SPIRIT
2 rue des Erables
69760 Limonest, France

Fabriqué en Chine